朝鮮日報

三日夕刊四面

京城府堅志洞 朝鮮日報社

代表番號(光)二三〇〇番

社說

世界經濟展望

好轉云云은오직宣傳뿐

一

世界의 資本主義經濟는어듸로가는가 그時時刻刻으로轉變하는財界의 大勢는나려가는가 或은올나가는가 此에對한觀察은實로各人各色이다 各各그立場을딸아서 利便한대로 論斷함에基因함이겟지마는 結局大勢는降下하는것이 事實인듯하다 이미大戰以後에 急步降下하는傾向을 繼續한다는것은一般의認定이 더욱徹底해지는모양이지마는 資本經濟에對하야意識的으로 樂觀하고저에쓰는便에서는 늘財界의好轉이 目前에잇슴을 늘말하면서結局昨今과가티 深刻한不況에로 빠지게된것이다 이제는 더욱深刻한 不況을 무엇으로 掩蔽할수업슴에서 그들의 口調는다시 不況期는 닷낫고 또남어도 얼마남지안엇다는것을말하게되얏다 即好轉이 目前에잇다는것이니 이는世界의 모든 資本家들과 爲政者들의一致한 態度이다 事實에잇서그러한希望이 잇어지고는 經濟界의運轉에對하야大衆으로하야금그活動의 興味를잇기게하지못할것이다

二

最近에 世界의 모든資本家들과 爲政者들은 새삼스럽게財界의 好轉을말하야 힘잇게宣傳한다 日本에서는 井上藏相이日本의不況은 거의닷낫다고 財界는大體로整理되얏다하며또三月中에株式이昂騰하고 都賣品價格이 昂騰하얏다고 一般資本家 企業家들은 事業界의好轉을 말하는모양이다 또佛蘭西에서는 失業保險數가減少한것과 物價의指數가昂騰한것을말하야 亦是經濟界의好轉을깃버하는모양이며 또英國藏相도 豫算演說에잇서 財界의順調를말하야 株式界에好感을주엇다한다 그와는正反對로나타나는 現象은 最近日本에서 株式이下落하고또米國에서도 紐育株式이더욱暴落하야 此의影響이世界的으로밋칠것을念慮하는形勢이니 그反覆無常한財界의波動는 單純한一時의一面을보고 診斷할수업는것이다

三

世界의 恐慌은 비록漫性化하야 經濟界가 繼續的 下降步調를 取하야 나아갈지라도 어느短時期동안의 小幅去來는 늘업지아니한것이니 다만物價의 季節的變動과 株價의一時的騰落으로는 그大勢上의好轉與否를 速斷할수업는것이다 資本家產業의 合理化에對한努力이 猛烈하고 資本家들의協定으로 價格이 幾分昂騰하얏슬지라도 그는社會全體의需給關係로 보아서 얼마만한爛正策도되지못하는것이다 今日의恐慌은 生產過剩의 恐慌이아닌가 獨占價格의 騰貴는더욱一般民衆의 購買力을 더리여 더욱縮小하는것이다 世界的으로 商品의 輸出하는길이 막겨잇고 產業合理化風에 失業者만 增加하는이때에 民衆의 購買力은 더욱더옥주러가는形便이다 이購買力이 늘어가지못하는터에 財界의好轉事業界의興旺을 말한다는것은 그經濟運行의 因果關係를 모르는말일것이다 要컨대 世界의經濟界에는 別로 好轉氣味가보이지안는다 日本의情勢도 그러하고 朝鮮도 勿論그러하다

로압잇게는못보는 近眼으로는 一時的波動만을 보게되는것이니 이로서는廣汎한 大勢全體의 範圍를 말하기가 어려운것이다

中國經濟再建에關하야 國際聯盟에要請

國民政府、「아ー스」氏等과協議코 經濟委員를議新設

【東京二日發電通】 國民政府는過般南京을訪問한國際聯盟交通部長「아ー스」氏保護部長「라이히만」氏經濟部長「솔타ー」氏와中國의經濟再建에關하야意見을交換한結果國民政府經濟委員會를組織할것으로되여左와如히要請을聯盟總長「드라몬드」氏에게發送하얏다 聯盟의專門書記官은國民政府經濟委員會의顧問으로서左記要領下에援助를與하기를바란다

一、聯盟은一定한期間을限하야再建計劃의樹立及此로因하야聯盟의援助될수잇는方法에對하야諸問에應할수잇슬適當한人物을派遣할것

二、右再建計劃樹立後具體的計劃의實行에對하야서는聯盟은中國의要求에依할當該專門機關에關係잇는職員又는專門家를派遣할것

三、聯盟은그常設又는特設의委員會로하야금特殊의問題에關하야具體案의作製改善을援助시길것

四、將來의事業擴張에要하는中國官吏의養成에對하야援助를與할것

五、中國과列國과의學藝協力致育制度改善을爲하야顧問을派入하는데對하야援助할것

六、國際協力又는某個國의國策統制를要하는問題에對하야中國은聯盟의活動을隨時要求함을得할것

七、聯盟書記官은本案에對하야中國側의諮問에應할것

彈劾은蔣氏一人뿐 護黨精神은不變

國民政府全體會議는終始擁護 廣東省黨部의決議

【香港二日發電報聯合】 中央監察委員鄧澤如氏等의通電發表後廣東省及黨部執監委員陳濟棠氏外十九名은昨日省黨部에緊急會議를開하고蔣介石氏의彈劾通電을發表함과共히左의決議를하얏다

一、中央全體會議에蔣介石의罪狀을報告하야全黨同志에攻擊을乞함

二、中央執監委員이萬一蔣氏의壓迫에依하야職權執行이不可能함에잇서서는全部廣東에來會를求하야全國各黨部가一致하야此를擁護하야黨을鞏固케할

三、本會에서彈劾함은蔣氏一個人으로本黨中央執監委員會及國民政府에對하야서는終始擁護할것은不變이다

韓復榘氏南京發向

【濟南二日發電通】 韓復榘氏는國民會議에列席키爲하야二日午前八時南京으로向하얏다

廣東獨立의餘波 國民會議에波及

廣東香港各代表 南京行을中止

【上海二日發電通】 國民會議出席의廣東香港의代表三十餘名은去廿九日香港發昨夜當地에到達하얏는바一行에對하야陳濟棠氏로부터上海에머물러잇스라는入電이잇서當地에在住한孫科王寵惠氏等과秘密히會合하야善後策을協議中인바大概南京行은保留하게될廣東獨立의餘波는반드시國民會議에波及하야왓다

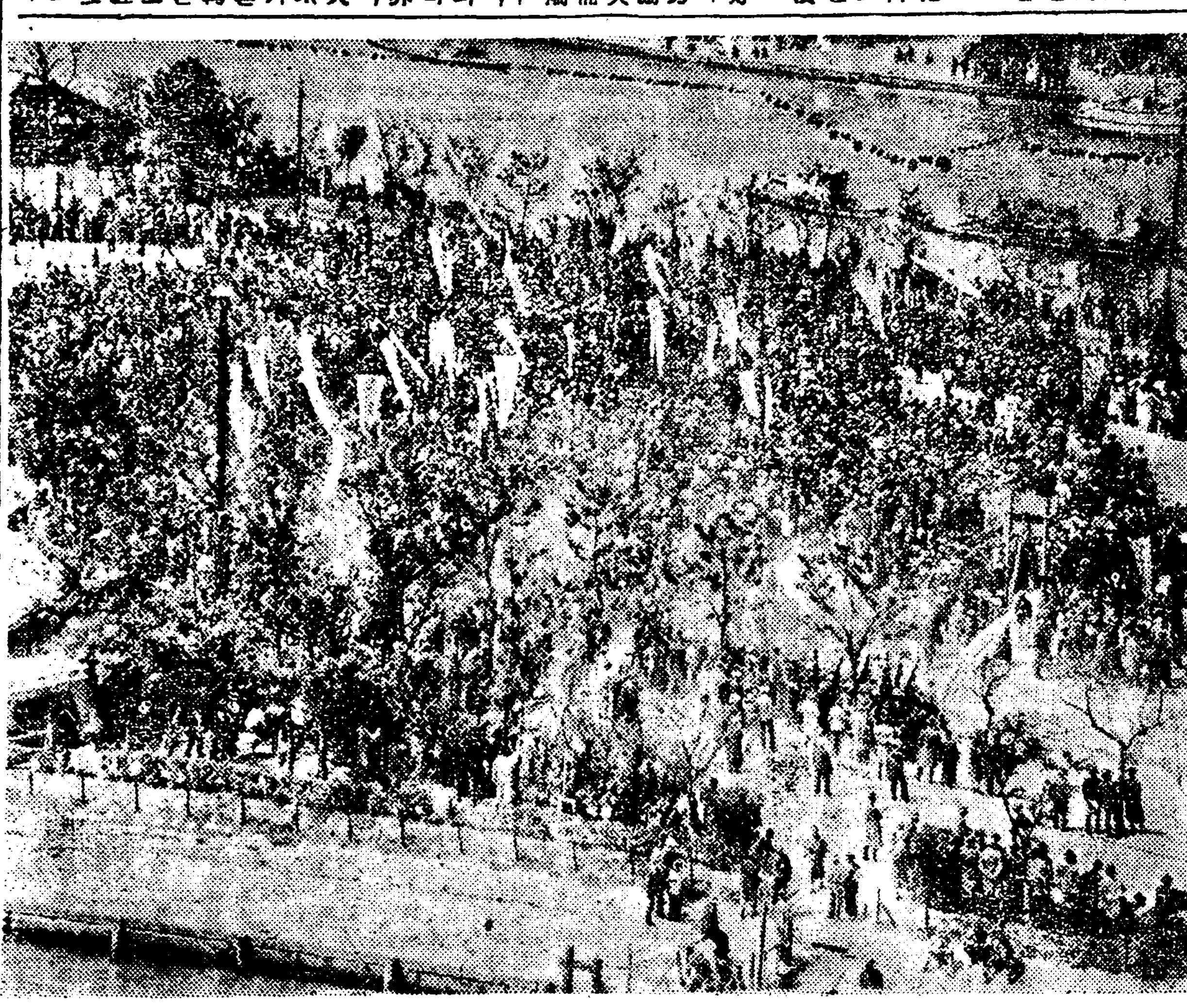

大阪中之島公園에參集한메이데이記念의數萬勞働者

陳銘樞氏 外遊決意

【香港二日發】 當地에逃走하야온陳銘樞氏가陳濟棠氏等의反蔣獨立運動에參劃한것은明白하게되엇스나陳銘樞氏는蔣介石氏와의個人的友情을보아蔣氏에反動할수업서香港으로부터外遊키로決意한旨를發表하얏다

東北에謠言流布 軍憲은特別警戒

【奉天二日發電通】 國民會議를目前에두고廣東、廣西、石友三軍等의反蔣通電은當地各方面에相當히큰動搖를與하야種種의謠言이流布되는고로奉天中國官憲은今日부터特別警戒하고잇는데그리고當地三經路에在한石友三氏의第十三路總指揮部駐奉處는三日奉天을撤去할豫定이다

掃共中의馬昆 反蔣軍에加擔 掃共에一頓挫

【漢口二日發電報聯合】 何應欽氏의來電에依하면江西省의萬安、峽江、興國의陣地에서掃共中이엇든第十六路軍의第六十第六十一師及第十二師의馬昆旅는昨日부터反蔣軍에合力하야掃共을中止하고南下를開始하얏다고此로因하야共軍朱毛兩軍의包圍는一部解放되여掃共事業이一頓挫하얏다

廣東海軍司令 陳氏、反蔣派에加擔

【香港二日發電通】 陳濟棠氏等의反蔣獨立과共히그向背가注目되여잇든廣東海軍司令陳策은一日濟棠과會見하고協議한結果第四艦隊全部를引率하고獨立軍에參加하기로決定하얏다 一方省政府及公安局의新陣容에對하야陳濟棠氏는古應芬氏等과協議中인바省政府首席에는古應芬이就任할模樣이다

王伯羣氏도 反蔣運動에加擔

【上海二日發電報聯合】 國民政府交通部長王伯羣氏는截日前부터當地에잇는바孫科、王寵惠氏等과行動을가티할것갓다

公正各分科 理事聯合會

【東京一日發電通】 貴族院公正會는一日午前十時부터政務調査各分科理事의聯合會를開하고今後의政務調査方針에對하야意見交換의結果

一、最近의對露漁業中外交는軟弱하고더욱이對露漁區交涉을비롯하야中國各地에잇서서의特殊權益과如함은恒常侵害되라하는實情에잇서자못遺憾이다 따라서今後當局을鞭撻키爲하야各部에잇서서眞相을調査하야相當의處置를取치안흐면안된다

二、赤字問題는議會政治의本義에依하야政府의重大責任이다 政府가震災善後公債로此赤字를補塡하라함과如한事가잇다면斷然不問에附할수업슴으로問題의調査에努力치안흐면안되다

三、三大整理에對하야는政務調査部에서도充分調査할必要가잇다고함에意見一致하야今後各分科를連續的으로開會키로하고零時散會하얏다

宇垣大將退役後 第三黨建設企圖

政民兩黨에贊同者多數 政界現狀打破가目的

【東京三日發電通】 宇垣陸軍大將은參議官의榮職을捨하고單身으로되後如何한意圖로서政界에活躍할가가자못注目되고잇는데 宇垣大將는現在의政黨으로서는現下의難局을匡救치못한다는信念으로부터政民何者에도偏倚치안흔第三黨建設을企圖하고잇는것은明白하다그리하야此目的貫徹의順序로서먼저政界의現狀打破를敢行하야此運動에參加하는것은政民兩派何者를不問하고合하야一團으로하야政界의中心에出馬하려함에잇다이미此運動에對하야政民兩派中約八十名의贊同者가잇다고하는데이것이宇垣大將의豫備役編入出願의決心을急速히實現시킴에至한것이라고言한다此形勢를미리察知한政府側에서는朝鮮總督으로推薦하는것에依하야宇垣大將의銳鋒을避하려策動하고此에關聯하야薩派側서는財部前海相을朝鮮總督으로推薦하려고하는中임으로宇垣大將의出陣과同時에政界는異常한緊張을呈할것이다그리고三黨組織에對하야宇垣大將의抱負는極端의緊縮政策과打破와滿蒙問題에解決에在한것갓다

世界週史

獨逸國粹黨分裂? 日本勢力驅逐案 南露地方의大地震 朝鮮의「메이데이」

◇ 昨年가을 獨逸總選擧에잇서 一躍百餘名의 議員을 獲得하야 議會第二位의 大政黨으로 躍進된「히틀러」氏의 獨逸國粹黨은 最近에이르러 同黨의 幹部와 軍事的實權을잡고잇는 東部의 決死突擊隊首領인「스텐네스」氏와 黨首「히틀러」氏間에 軋轢이생겨 分裂의危機에 直面케되엿다 그一例로는 本月初에 「히틀러」氏가 東部獨逸「파시쓰트」軍司令으로 잇든「스텐네스」氏를 罷免시키고 그代로「케에두」氏를 任命케되엇든바 이것이導火線이되여 「스텐네스」派는 武力으로 伯林에잇는 國粹黨의 機關紙「알크리프」의 建物을 占領하고 「히틀러」의 失政府와 國際에게 反이다 一時微妙의勢로 나아가든 이國粹黨이 그自體內에反目으로 內訌에 直面하게될은 意外의感이 不無한同時에 將來獨逸政界에 重大한 波紋을 던지게될것갓다

◇ 東北四省選出國民會議代表二十餘名은 張學良氏의 指導에 依하야 大會提案의確定을 보앗슴으로 一日離平南下케되엿다는데 그提案은日本의 滿蒙勢力을껵고커하는것임으로 各方面의非常한 注意를끌고잇다 그提案은 四項에노뇌여잇는바 一、鬪爭한手段으로 治外法權撤廢 二、對日政策確定策 三、鐵道回收案 四、在滿朝鮮人待遇案等인데 對日政策確定을爲하야는 對日問題委員會를組織하고旅大回收準備 滿鐵回收準備 日本과債務關係잇는 諸鐵道의整理辦法 東北에잇서서의日本人의營業制限等 具體的問題를討議決定하야 그成案을國民會議에正式으로 提出할것이라 歸에對하야 張學良氏는임이同委員會를 承認하엿슴으로더욱重大視된나 그가운데는 在滿朝鮮人待遇問題도 잇는터이라 吾人은 아즉그具體案을듯지못하엿스나 在滿朝鮮人問題에도 큰關係가잇슬것갓다

◇ 南露地方 黑海 裏海間에는 四月二十九日未曾有한 大地震이襲來하야 임의判明된死者가 五百三十六인바 今後로더욱만히發見되리라하며 三十日「모스코」發電에依하면 重輕傷者의數는約四千餘에 達한다는바이나 死者와 아울러 近五千의被害로서 五大한 人類의 慘禍일것이다 被害의가장甚한곳은 「알메니아」이나「쪼ー지아」地方에도 慘憺한 被害가잇섯고「스달린」氏의 生地인「고리」市에도 人命의被害가多大하엿다 今番災害에對하야「쏘비엣트」政府에서 二百萬留의 救濟金을支出하기로하고 目下災害地에는 救護巡邏隊를 出動시켜 死傷者를 收容救護中이다

◇ 五月一日의 勞働祭日이닥침에 警察當局은 豫備警戒를嚴重히하고 京城東大門外 鍾紡製絲工場과 龍山鐵道局工場에는 煽動的文句를 記入한 多數撒文이날려들어와 關係者들을몰나게하엿고 元山에서는印刷工百餘名이 野外集會를하다가一齊히 檢擧되엿스며 淸津에서는 五百勞働者가 赤旗를들고 示威運動을 하다가 警官隊와 衝突되여 큰騷動이일어난뒤 盟員은 多數檢擧되엿고 開島에서도示威計劃中未然에 二十七名이檢擧되엿스며 明川間島의檄文撒布 全州 海原의檄文撒布等이잇섯스며 其他各地는 準備警戒集會禁止로서오즉緊張한氣分으로 이날을보내게되엿다 (五月三日午後一時記)

西班牙革命의過程 (四)

不純한獨裁制容認의動機

東京 邊成烈

法停止 獨裁制의實施前數個月間西班牙朝野의驚論은 아뉴알事件의責任問題로 紛紛하엿다 一千九百二十一年의한녀름동안을銳意調査에 從事한下院各派의 代表二十一名으로成立된委員會의報告는 忌彈업시알뽄소十三世의 責任을明示하엿다 무엇보담도皇帝의親諭이움작이지못할證據가되엿다 事勢가이와갓티되니 이報告의發表를阻止하려고엇인 알뽄소十三世一代의大演出의劇이 自由黨聯立內閣의 顚覆當時카라로니아總督으로잇든돈·미쿠엘·푸리모·데·리베라將軍의獨裁確立이되엿다 一千九百二十三年에알뽄소十三世는로ー마에서『議會의不謹政客의無見識』을 遺憾으로안다

는一場의演說을하고輿論의攻擊을바든일도잇섯는데巧智한알뽄소十三世는이며부터발서 獨裁政治의길닥기를始作한것이엇다 獨裁制가確立되기바로二個月前에알뽄소十三世는 當時保守黨의 偉物이든 안토니오마우라氏를 매드릿드王宮에불러다가 가장慇懃하고도그럼듯한態度로하는말이 『議會란 아모일도하지안코모록코에서는 屈辱의謂和를締結하는때이지 이國事多難의危急時에處하야 西班牙王國이權益과名譽를保하야는 一大手術을 하지안흐면아니될러인데 伊太利못소리니를본바더獨裁政治를하여볼意思는업나』 하고眼을집허보앗다 그러나 마우라氏도一國에서웁

흠난政治家다 西班牙와伊太利는國情이다르니아니되리라는事情을細細히 말하야 皇帝의反省을求하엿스나 胸中에 굿게決心한바잇는 알뽄소 十三世는어데까지라도 初志의 貫徹을爲하야 努力하며 그後數週間을通하야 마음에드는政治家軍閥들을順次로 불러다가는늘가튼말로勸誘하엿다 當時文部大臣으로잇든쌀바텔氏과가튼이는汽車안에서까지 勸說을바덧노라고말하는터이니 當時알뽄소十三世의 焦慮하든양은可히推測할것이다 그러나아모도돗는사람이업게되니 마지막으로唯一의候補者로 꼽는것이큐바、모록코、멜닐랜等의戰爭에勇名이嘖嘖하든 푸리모、데、리베라將軍이엿다 一千九百二十三年九月十三日早朝에매드릿드政府는 카라로니아叛亂의報를 公表하엿다 알뽄소十三世는 當時산·세바스티안離宮에서 悠悠自適하고 다 리베라將軍은 『食言無比한政界의大綱은皇帝의意思조차고 그들에걸려監禁하여버렷나 余는매드릿드에軍事執政府를 組織하야 모록코問題의迅速한 그러고 合理的解決을圖하겟노라』 하는趣旨의聲明을하엿다

皇帝는 리베라將軍叛亂의報를 接하고도조곰도 놀나지안흘뿐아니라二十四時間이나지난後에야겨우매드릿드에 도라왓섯다 한時刻이밧부게기다리든首相은곳王宮에伺候하고 叛亂鎭壓을爲하야斷乎한手段을取하기를奏請하엿스나 강酒酊을하는皇帝는 『暫時考慮할時間을달라』하며 誠意업는對答을하니 政府는곳總辭職을하고二時間後에그써와지도쎄ー셀로나에 滯在中이든푸리모、데、리베라將軍에게 時局收拾의大命을 내리게되엿다 처음에는九十日 다음에는十三個月間하면서밀녀오든獨裁政治가 그後七八年間을繼續하엿다 모록코遠征을中止하고社會의秩序를回復하고 財政을緊縮하고所謂카라로니아問題를解決하겟다는것이 리베라執政將軍의四大政綱이엿다 리베라將軍은看板대로政策을實現하엿는지? 그러나筆者는 리베라將軍의獨裁政治八個年間의治績을檢討하기前에먼저 아뉴알事件의結末을記述하려한다

事件當時의모록코高等辨務官따마스코、베렝겔將軍은一千九百二十四年에 潮間을밧고國外放逐의處分을當하엿스나이것은알뽄소十三世에對한一時的形式에不過하고 將軍은곳召喚되야 侍從武官長에任命되엇다 베렝겔將軍은 리베라將軍의失脚後首相外지되엿는데 一千九百三十年二月十一日 西班牙共和制記念日에 急進派領袖러ー1氏는 이問題에言及하야 『果然베렝겔將軍이 아뉴알事件의責任者라하면 一時라도政府의首班으로 安座하지못할것이오 萬一將軍에게罪가업다고하면 吾人은當面의責任者를차저내지안흐면 아니되겟다』 고聲明하엿다 그베에러ー氏가今般成立된 臨時政府의外相아례헨또로·러두ー氏 그사람이다

法權撤廢後의 實施辨法可決

昨日立法院會議에서 滿場一致로通過

【南京二日發電通】 治外法權撤廢後의實施辦法에對하야本日午前立法院會議에서審議한結果外人關係訴訟事件에對한實施辦法十二個條를滿場一致로可決하고國民政府會議에提出한後五月四日國民政府會議에서此를公布하야即日實施하기로決定하얏다

內閣組議 其他問題를討議

行政整理準備委員會가 二日首相官邸에서

【東京二日發電通】 政府의行政整理에關한準備委員會는二日午後一時半부터首相官邸에서開會하고江木主任川崎武內兩長官以下委員이全部出席하야內閣組織의根本問題及一般行政組織의合理化와財源의捻出을基本議題로하야

一、農林商工兩省을併合하야產業省으로할것의可否

一、拓務省廢止의可否

一、文部省廢止의可否

一、遞信、鐵道兩省의廢合에依하야交通省及現業省을設置할것의可否

一、現行政務官制度를廢止하고內閣直屬의無任所政務官制定의可否

一、製鐵所民營移管의可否

一、製絨所民營의可否

一、電話民營의可否

右에對하야意見을交換하얏는바拓務省廢止農林商工兩省併合에는有力한反對意見이잇서何等의解決案을得치못하고最後로無任所大臣二名又는三名設置問題에關하야協議하얏는바現下의行政組織에잇서서는꼭存置할것이便利하고又政務의進捗에도補益되는바잇슴으로될수잇는대로實現에努力하자는意見이有力하게主張되고午後四時半散會하얏다

貿易、企業、移民의 三部門을硏究

【東京二日發電通】 民政黨은民政海外對策委員會를二日午後二時半부터本部에開하고山道幹事長으로부터

一、海外貿易의改善 一、海外企業 一、金融 一、移民等의問題를主로硏究하야政府를督勵할心算이다

고하고다음으로佐藤、濱邢、小坂、松村、依、岡崎、貞塚의諸氏로부터意見開陳이잇서結局우선海外貿易、海外企業 移民의各部門에對하야官民專門家의意見을듯고右의三部門을急速히調査硏究키爲하야左의小委員을擧하고五時散會하얏다

一、海外貿易、岡崎氏以下七名

一、海外企業、鵜澤氏以下八名

一、移民問題、永井氏以下七名

師團縮少는 中止 內部的으로縮少

【東京三日電】 二日三長官會議의結果가장注目되는師團減少問題는結局師團을減少치안코其內部를縮少하기로決定하얏다

辭令

安東直朝鮮產業技師에任함(七等)全北道產業技師에補함伊藤文雄 任總督府道技師(五等)成鏡南道在勤을命함 總督府京城法學專門學校敎授 任總督府京城法學專門學校長(一等)總督府京城法學專門學校長隱松顯種 兼任總督府京城法學專門學校敎授(三等)總督府專賣局技手兼同局大高體隆 任總督府專賣局副事務官(七等)忠淸南道大田公立尋常高等小學校長松崎甚助 慶尙北道安東公立普通學校長遠藤鎰 奏任官으로分待遇한總督府鐵道局副參事中島庄三郞 同早見榮次郞 同橘高納之助 同金島晉吉 總督府專賣局技師大山淸 總督府郡守洪祐崇 同李萬用 總督府道技師伴寅亮 同安達要藏 同櫻井源次郞 朝鮮道立醫院醫官井原章 總督府京城法學專門學校敎諭有川久次郞 朝鮮公立中學校敎諭佐竹淳如 依願免本官(各通) 朝鮮產業技師笹葉秀雄 總督府敎諭師和田敎顧 依願免本職

人事消息

▲加藤敬三郎(朝鮮銀行總裁)渡東中이든바四日朝歸任豫定

八面鋒

○黑龍江省에서、同胞大驅逐、朝鮮보담큰黑龍江省에、人口三百萬

○土地는、사람때문에잇는것이오、禽獸때문에、잇는것이아니다

○滿原縣에서는、食糧拒絕、밥을줄기는것은、人道問題

○平安水組의紛糾、四百地主의土地差押

○治維法違反의씨를뿌려나?

○井上藏相邸의、爆彈洗禮、緊縮內閣의第二災禍

○平壤의某工場主、메이데ー紀念을、職工에게勸誘

○이論法으로만다하면、메이데ー는쉬심일걸?

無料內地見學旅行 入學生特典
公認 自動車運轉士養成
月收八十圓百圓은容易 目下入學好期無試驗入學許可制 二錢切手封入申込
設立公認 朝鮮自動車硏究所
京城西大門町停留所前

洋燈及口金 ホヤ投藥瓶 蠅取器 各種藥局裝 理化學用 硝子器製造 販賣電燈器 具各種壜中 電燈電球商 輸入卸商
本工場에서當節인蠅取器(파리병)을特別廉賣하오니一次愛用하시기를바라나이다
(商報請求無代進呈)
朝鮮硝子製造所
本店 京城府昌信洞三六八番地
支店 城內興南門前
工場 京城黃金町七丁目五番地
電話光化門二四六七番 振替京城一〇二七九番

治麻球
男女癩疾의靈藥
定價 五十箇入一圓 百箇入一圓八十錢 百八十箇入三圓
患者諸氏여言論보다效果에注意하시오 有無는試用後可知이겟사오며用法禁忌等은說明書에詳記
此外製劑品四十餘種試錢費帳보내시면割引表及規則寄付呈
製造發賣元 京城南大門通四丁目 救世藥館
電話本局二九六九 振替京城一二六九

카페ー若葉의써ー비쓰데ー 自四月廿三日至五月十日
써ー비쓰란치 自正午至午後三時 果實紅茶付五〇錢
써ー비쓰料理 營業時間中每日一品에限廿五錢
鍾路一角(東一銀行橫入) 카페ー若葉

本店 京城南大門通一丁目十四番地
電話光化門長七六〇番 振替口座京城二一〇五番
株式會社 漢城銀行
取締役會長 白完爀
專務取締役 堤永市
支店 南大門、東大門、西大門、本町、水原、大田、大邱、釜山、開城、平壤、平壤大和町

절친과용신 왕의계약셔도
약
약과朝鮮
일가월증하는폐졈의 위디한신용을! 절디친절파박리다미로공급하는폐졈의 활동상티를
★의약가제씨여!!
약보
원근을물논하고 의약가의한하야 무디진졍함니다
京城南大門通二丁目
株式會社 新井藥房
振替口座京城一六番 電話本局四〇九〇番

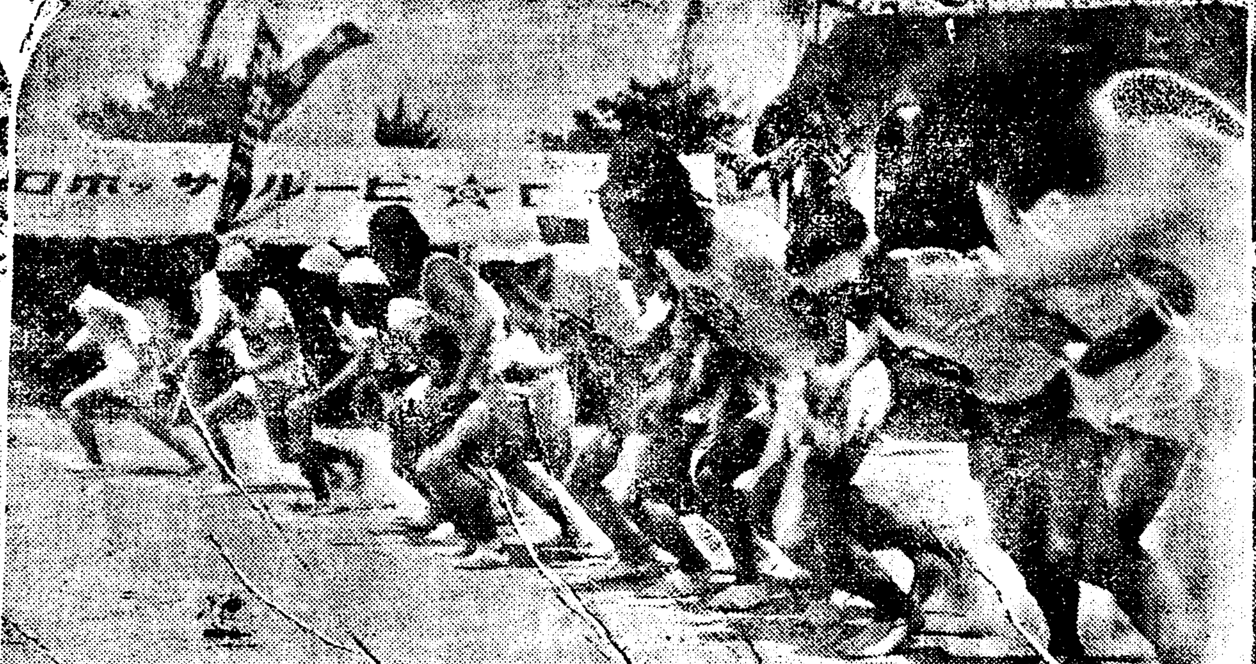

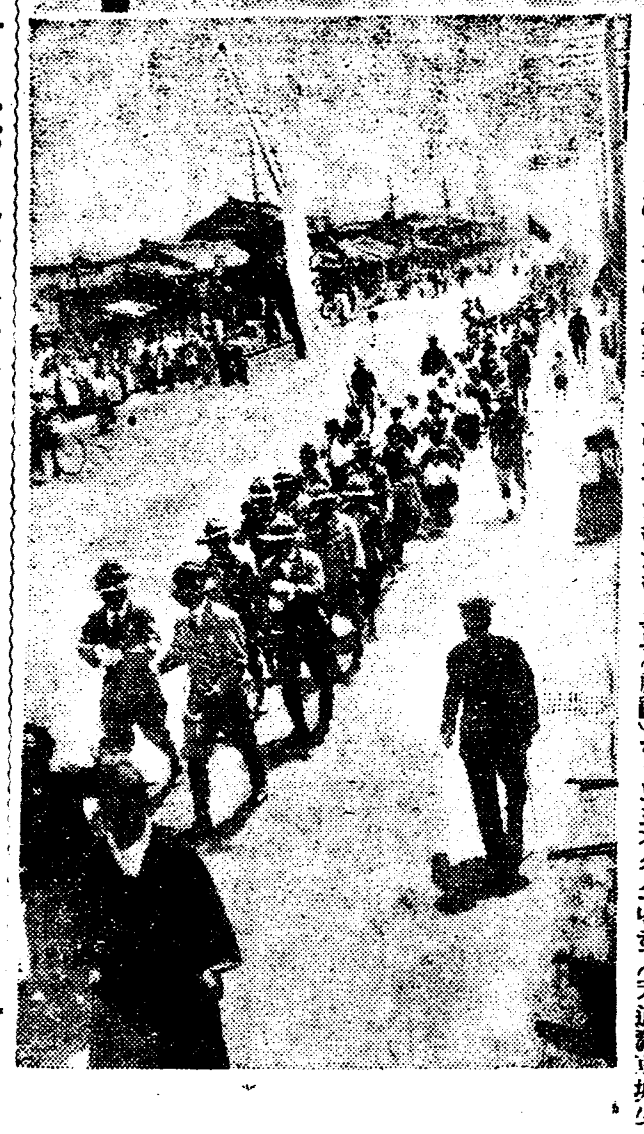

奬忠壇엔商工運動 街頭엔少年行進

五月蒼空下에競技는白熱 三千少年의萬歲聲은衝天

今日大京城의壯觀

오월첫공일! 만국로동자들의 투쟁긔념일인『메-데-』날 하루지낸오월삼일, 이날은오월첫공일로조선의일천만소년소녀들의 해마다맞는명절인『어린이날』인동시에 경성시내에잇는 상공업자(商工業者)들의 동업적단결긔관인 경성상공협회(京城商工協會)의 종업원위로, 친목의 상공대운동회(大運動會)가 장충단(奬忠壇)에서 열리는날이엇다 초록으로 단장한풀과나무와맑게、푸른게개인한울아래에는『어린이를위하라』『미래의행복은 어린이에게』등의 표어로쓴흰기발을선두로 오월한울에 사뭇치는『어린이만세』소래와한가지로 발을맞추는경성의소년소녀의 시가행진(市街行進)이장대하게열리어서근삼천여명의 시내소년소녀들의 동원(動員)을보앗다

그러고한편바야흐로 무르녹어가는 푸른입붕은꽃에싸힌 장충단광장에는 경성시민을대표하는상공업자의 대운동회인만큼 경성부민의 인긔는 집중되어몇으나몇은 광장에는입추의여지업시무려삼만명의 흰옷입은 군중이모히어서칭명한한울아래백열된경기(競技)와한가지로공전의 장관을이루엇섯다

◇四百米突一着者 ▲一隊金大龍(鮮光)▲二隊朴英玉(韓洋靴)▲三隊安健鎬(紙工作業)▲四隊李熙玉(德永)

◇取物競走一着者 ▲一隊崔龍卿(東亞)▲二隊李昌○(布組)▲三隊吳○奭(東亞)▲四隊金相裕(和信)

◇女子百米競走 ▲一着金突艶(和信)▲二着文玉和(和信)▲三着張命珠(三好)

◇夜市商人四百米競走 ▲一着文鳳岩▲二着朴成南▲三着金東煥

◇自轉車競走一着者 ▲一隊朴周成(德用)▲二隊서봉現(貞福)▲三隊李時煥(武銀)▲四隊宋達成(金本)▲五隊趙在相(隊三)

四百餘選手集合 假裝行列도壯觀

參加商店五十餘店 異彩잇운兩店娘子軍

경성상공협회(京城商工協會)주최제오회 전경성상공련합대운동회는 예정과가티 삼일오전구시 녹음이욹으록은 장충단(奬忠壇)넓은마당에서 개시되엇다 당일오전칠시에 참가오십여상점의 선수사백륙십여명은 광화문통(光化門通)광장에 집합하야 대회위원인솔하에 작년도 우승자 동아부인상회(東亞婦人商會)를선두로 장사렬을지어 종로통(鍾路通)을것치어 대회회장에 도착하엿다 각상점의 참신한의장을다한 가장행렬(假裝行列)은 일대장관을일우는중 특히 화신(和信)상회와 삼호(三好)회장품상회의 낭자군(娘子軍)일행은 이채를띄웟다

人山人海中 本社輕氣球

―萬目一齊集中

대회회장 주위에는 일흔아츰부터 모혀드는관중으로 말미암어 문자그대로 립추의여지가 업슬만큼 인산인해를 일우운중에서 당일의천후는 대회를뒤하야 축복하는듯이 맑게개인천공에 본사(本社)에서 특히본운동회를 축하하는의미로 설치한경긔구(輕氣球)는 중천에놉히떠서 만장한관중의 시선을이끌엇다

宣誓文朗讀 競技는開幕

오전구시반에 회장에 도착하야 『코-스』를 일주한후본부석(本部席)앞에정렬하야경성 상공협회회장박승직(朴承稷)씨의개회사(開會辭)와 조선체육회(朝鮮體育會)회장윤치호(尹致昊)씨의의미깁흔축사(祝辭)와최윤석(崔潤錫)상점의전창진(田昌鎭)군의선수를 대표한선서문(宣誓文)랑독이잇슨다음에최등만(崔登萬)씨와 김동영(金東瀅)씨의 경긔와심판에 관한 주의사항설명이잇슨후작년우승자동아부인상회리원태(李源泰)군의우긔승반환식으로써입장식은완료하고 바로이백미돌경주로부터장쾌한 경긔의막은열리엇다

◇二百米突競走一着者 ▲一隊徐廷俊(東亞)▲二隊張振業(和信)▲三隊崔興德(韓敬香洋靴店)▲四隊朴今童(八珍屋)▲五隊裴宗煥(相信)

◇計算競走一着者 ▲一隊李元儀(港帽子)▲二隊金重培(世昌)

◇提燈競走一着者 ▲一隊孫鎬奭(中興)▲二隊金明煥(萬和)▲三隊金鳳默(勸農)

快晴의日曜日 遊興客千名

오전새지사백여명출발 月尾島로、月尾島로

인천월미도조탕(仁川月尾島潮湯)은지난사월십일부터 개장되엇다는데 삼일은 제일요일로 훙칭한 봄날임으로 홍진에싸혀든 서울의남녀들은 전춘(餞春)의하로환락을 엇기위하야 월미도의 바다로모혀다는바 오전열시까지에 경성역을 출발한사람이사백명으로 오후까지는 천여명에달하리라하며 창경원(昌慶苑)의지는벗꼿은 도회의사람을 시원한바다로쫏친것이라한다

隊伍整齊하고 三千少年集合

開會、決議朗讀、祝辭 嚠喨한奏樂과萬歲聲

조선의희망인어린이날의 경절(慶節)날은 마츰버다다렷다 삼천리강산과 이천만민중이다가티축복(祝福)할 이날ー시내삼십여소년단체수천의어린이는 총동원으로 아츰시경부터 각긔인솔자를딸아 시내수송동보통학교(壽松洞普校)광장에모히어 오전열한시경에 웅장한『나팔』소래와 우아한주악(奏樂) 박수(拍手)등으로긔념식(紀念式)은개막되엇다 울긋붉긋한 새옷입은 수천소년소녀들는 대렬(隊列)을 정제하고아름다운 목소래로 어린이노래합창이 끗난후 소년련맹(少年聯盟)간부정홍교(丁洪敎)씨의의미깁흔식사(式辭)와『소년하대방지』『소년의무교육실시』『소년조혼폐지』『소년로동폐지』등결의문을 소년중으로부터 랑독하고래빈중(來賓中)본사부사장안재홍(安在鴻)씨로부터다음과가튼축사가 잇슨후에어린이노래』와『만세』(萬歲)삼창으로동열두시경에식은끗을마치엇다

【祝辭】 오늘날 우리시대는어렵습니다 예전에는 어려운때를맛나면 조상들의 령혼이도와주기를빌엇섯지만 오늘날에는 어린이들을 잘길르고 가르치고새힘을맨들어서새시대를맨들어가자고이어린이날을 지키는것입니다……우리의조선어린이들은 남의 나라어린이들보담그처지가다릅니다 이다른까닭은 자라갈스록두고두고 생각하고 깨닷기로합시다 그것이 궁금하거든 여러분을 인도하는분에게 물어들보시오

阿峴少年百餘名 行列을突然解散

서대문서에서허가범위외라고 大小旗押收、指揮者引致取調

긔행렬이 진행되는중에 시외아현리(阿峴里)에잇는 고송소년회(高松少年會)와 아현리교회(阿峴敎會)소년소녀 백여명은『어린이날』긔행렬(旗行列)에참가하기위하야 오전열한시경에『어린이의광명은 태양이다』『어린이를사랑하자』는 등의 문구를 너흔 청황적백(靑黃赤白)의 찬란한긔발을 날리고소년군(少年軍)을 선두로 어린이날의노래를 놉히부르며 죽첨정(竹添町)과 서대문정(西大門町)을통하야 본회장으로 진행하든중 돌연서대문경찰서(西大門署)에서는 대소긔(大小旗)약삼십개를 압수하고어린이들에게는 각긔집으로 도라가게해산을 명하는동시에 지휘자홍(洪)모외칠팔명을 동서로인치하야 취조중이라는데 리유는 자세히알수업스나 행렬에참가인원과 행렬거동이모다 계출(屆出)한것과 허가(許可)한 규정에 위반되는점이잇고 소년소녀의 행렬에청년장년등이다수 참가한것이라 한 듯하다한다

旗行列壯觀

大路에는長蛇陣 거리거리에서祝福

청황리에 긔념식(紀念式)이 끗난후 즉시동교광장을떠나 긔행렬(旗行列)이 시작되엇다 청진동(淸進洞)을지나 안동네거리를경유하야 종로큰길로 행진하는그들은 파연글자그대로 장사진(長蛇陣)을지어일대장관을일우엇고 거리거리 축복(祝福)하는민중과 합세하야노래하는『어린이』의노래와『만세』합창은 실로사십만장안을 진동식히듯하엿다

天道敎少年餘興中止

시내 경운동(慶雲洞)에잇는 천도교경성소년회(天道敎京城少年會)에서는 이번어린이날을 축하하기위하야 이날밤에 여흥가극(歌劇)대회를 개최하려고 오래전부터 만반준비를 하여왓섯는데 마츰동교회 장로(長老) 리종훈(李鍾勳)씨가 별세하야 교회장례를 지내게됨으로 근신의뜻을 표하기위하야 이날밤에 여흥회는 중지하기로 하얏다한다

寫眞說明

商工大運動과「어린이날」畫報=上右로부터 商工大運動入場式、百米突「스타ー트」、本社輕氣球 少年團體集合光景 어린이旗行列

無産青年教養所 苦學堂彈壓方針

◇메-데-檄文事件으로 道警察部가憤慨

경성동대문밧 고학당에는 무산청년삼사백명이 모히어 학업을닥고잇는곳인데금번『메-데-』에관한 격문이거의 그곳을중심으로계획 되엇다하야 경긔도경찰부 고등과에서는 크게분개하는중인데 이에대하야 좌백고등과장(佐伯高等課長)은다음과가티말한다

『무산청년들의 수학(修學)이라하야 우리도동정 하얏스나지금까지 공산당 관계사건에는이고학당 학생이 참여하지안흔일이 업슬뿐 아니라금번『메-데-』에 관한격문은 전부이곳을 중심으로 계획이되엇슨즉 엇더한 단호한수단을취하라고생각합니다』

安州農校 盟休

이일부터일제히

【安州支局電報】 평남안주농업학교(安州農業學校)의생도 이백오십명은 지난이일부터 총동맹휴학을단행하얏다고한다

平壤에强盜 食刀로脅迫

기생집에삼명이침입 平壤警察非常活動

【平壤支局電話】 금삼일오전세시사십분경 평양신창리(新倉里)팔십오번지 김소담(金素淡)(二三)이란 기생집에는 세명의복면강도가 침입하야 식도로주인을 협박한후 금단추한쌍과 비단이표당배 스물여덟갑을 강탈하야가지고 도망하얏다는바 그세명의 강도는모다 조선옷에『캡』을쓰고 누른구두를 신엇스며나희는 청년들이엇다는데 평양경찰서에서는 즉시비상소집을 하야가지고범인을엄탐중이라고한다

新幹大會準備

오는십오륙량일로절근하여오는 신간회(新幹會)전체대회(全體大會)를압헤두고종로(鍾路)이정목신간회본부(新幹會本部)에서는매일상임역원전부가 총출동하야 각지회머표회원의 보고를 지령하는등 대회준비에 망살되여잇는데 동본부에서는 특히 회긔를압헤두고상경할대표회원(代表會員)의 편의를도모하기위하야 아래와가티 각각지방별로 지정려관(指定旅館)을정하고식가는일체히 하로량식에 팔십전식하기로 하엿다한다

▲文化旅館(慶尙南北平安南北)▲淸進旅館(黃海江原忠淸南北)▲大東旅館(全羅南北)▲南山旅館(咸鏡南北)

決死隊組織코 組合赤化를劃策

◇橫濱市電爭議도繰縱◇ 川崎共黨事件解禁

【川崎二日發】 일본 공산당(日本共産黨) 사일륙사건(四一六事件)에관계자로일즉이경계망을돌파하야 일시 피신하엿다가다시관헌의눈을 피하야 교모히극좌익운동(極左翼運動)을계속하든매전달웅(梅田達雄)(二三)송미덕태랑(松尾德太郞)(二三)등구명에대한 치안유지법 위반사건은 지난이일장긔재판소(長崎裁判所)에서 예심이 종결되는동시에긔사해금(記事解禁)되어그개요를 보도케되는것이다 사건의내용은 소화사년륙월경에쟁의중(爭議中)의횡빈시전종업원(橫濱市電從業員)을배후에서 조종하야극좌화(極左化)에노력하고동년칠월 일본 공산당중앙부와 련락하야 당재건(黨再建)을목적으로 전긔 횡빈시전종업원중에 동지를규합하야 횡빈시전룡두차고(瀧頭車庫)부근에서 당의 세포단체를조직케하고 제이무산자신문(第二無産者新聞)『레프레트』『부산청년』등을배포하야 조합의적화(赤化)당세확장에 노력하다가 작년이월총선거(總選擧)를긔회하야수당원을 활동식히어 공산주의선전과『비라』를산포하고니어당의중앙부지령에 의지하야 권총단도등흉긔를 가지고 공산당무장대를 조직계획하든중 마츰내 신내천경찰부(神奈川警察部)특고과에 발각되어 동년(소화오년)이월이십사일 경관결사대와 일대격투로 당원이십삼사명이 체포되어 예심을 진행하든중 그런두자로지난일일에 검거된사람은 다음과갓다

梅田達男(三三)無職熊本縣立商業卒業 松尾德太郞(三三)材木商 赤堀雷雄(三三)人夫 三浦秀雄(三三)運轉手 鈴木伴四郞(二九)車掌 田谷鹽(三○)新聞記者東北大學卒業 古川도시고(二二)東京某高女卒

大藏大臣邸에 爆發彈을投擲

일대음향과동시에폭발되어 東京警視廳大活動

【東京三日電】 이일오후열시 이십분경에 마포삽하며(麻布三河臺)삼십일번지의정상장상(井上藏相)저택에 폭탄을던지고도주한괴한이잇서 폭탄은대음향(大音響)과함께 폭발되어 정문우측(正門右側)의부석(敷石)과 벽사방이척가량이 파괴되고 그 파편(破片)은 이간도로를격한 구이궁대비전하(久邇宮大妃殿下)의어별저(御別邸)숙직실(宿直室)에무드러 유리창두개가파손되엇슴으로 이급보를바든 경시청에서는 범인수색에 대활동 중이라한다

犯人을嚴探 背景을調査

犯行은完全히計劃的

경시청에서는 륙본목서(六本木署)에수사본부를두고 범인을수색중이라는데 폭발물은 도화선(導火線)을 사용하엿슴으로 완전히 폭발하기까지에는 이삼분의시간을 요할정도이엇스며 범행은 계획적으로 정치적(政治的)경제적(經濟的)으로 유력한 배경이나 잇지아니한가하야 삼일새벽이래 대활동을 계시중이라한다

西署二名도 畢竟送局?

『메-데-』를압두고모종계획을 하다가 삼십일밤서대문경찰서(西大門署) 고등계에체포된김긔렬(金基烈)외 한명은 동서에류치되어 엄중한취조를 밧는중이라는데 김긔렬은고학당(苦學堂)학생으로써 고학당을 중심으로 모종비밀결사를 조직한 혐의가 잇는듯하다는바 취조여하에 따라서는 검사국까지 송치할는지도 알수업다한다

前科八犯日人 刑務所가住宅

전과팔범(前科八犯)으로이십여년이라는 오랜세월 인생으로서 조흔시절을 형무소철창속에서 다보내고 오십륙세의 로령으로 저난날생활 인간세상에 다시나왓느가 일개월이못된 지난이일 다시경찰서 류치장으로 걸려든 일본(日本)좌하(佐賀)현생좌등치삼랑(佐藤治三郞)(五六)는지난이일시내서사헌정(西四軒町)에서뷔인집을 뒤지다가 본정서원에게붓들렷다고한다

李鍾勳先生 敎會葬

四日家訣式

고정암리종훈선생(故正菴李鍾勳先生)(작보李正菴先生이라한 것은誤植)의장의는 긔보와가티 천도교회장(天道敎會葬)으로금사일오전열시시내경운동천도교당에서 영결식(永訣式)을 거행하게되어 비창한가운데 교회장준비에 분망중그부서는다음과가티 결정되엇스며 선생의략력을간단히소개하면 선생은병진(丙辰)이월십구일광주실촌면(廣州實村面)에서 탄생하야 이래칠십륙년간 조선민족과 교회를위하야 일생을 하루와가티 분투노력한중고위대한심지를가진선각자이엇다 갑오동학란(甲午東學亂)에선생은 군장(軍將)이되여 관군(官軍)과싸와 패전(敗戰)에는 선생이도한선봉이되엇고 긔미운동에 선생은 삼십삼인중 최고년장자의 한사람으로 운동을 진행하얏스며 출감(出監)한후에는북간도로건너가서 민족사회를 위하야열성을다하야 노력하얏고 고국에도라와다시천도교회에진취(進取)하얏다

◇葬儀委員 委員長崔俊模 儀式部長李君五 庶務部長李鍾麟 會計部長金在桂 委員金秉濬外十五人

夜學講師檢束

취조후석방

【金泉】 경북김천(慶北金泉)에서는 지난삼십일에 김천면성내정(金泉面城內町)에 잇는 교풍회(矯風會)야학에서 신종소(申鍾韶) 최인갑(崔仁甲) 조용수(趙鏞洙)등 사씨가 일월 다수 생도를다리고 대항면직지사까지 원족을갓다가 동일오후오시김천착차로 도라왓다는데 역에나리자 돌연당지경찰서 형사가 경찰로연고김으로 부득이생도들을 로상에서 해산시키 마츰내 검속을당하얏는바 경찰은다시 권긔정사케씨의 가택을 원일히 수색한후 서적그외편지등다수문서를 압수하여 간후익일오전팔시경에 검속된 강사들은무사히석방되엇다

産業勞動押收

시내봉익동(鳳翼洞)일백사십칠번지에사무소를둔산업로동사(産業勞動社)에서발행하는월간잡지산업로동제이호는당국의긔휘에저촉되는긔사로인하야원고압수를 당하엿다는데 동사에서는제삼호를준비중이라한다

自轉車通行禁止

시내명치정(明治町)이정목거리의 자전거통행금지는 소관본정서(本町署)에서 한목을 투표로 하게하얏든바 삼십구대이십구표로한정자가만햇슴으로금삼일부터 (매일오전시로부터오전열시까지)자전거통행금지를 단행하얏다고한다

黑龍江省七個縣서 五千同胞가被逐

春耕期압두고어데로가랴!

中國側壓迫은漸酷

【東三省金特派員發電】 년래의 재만동포압박내지구축문제는금년춘경긔(春耕期)를압두고 일층심각히전개되여불리해한중국관헌과지주들의태도는 점차심혹하여젓다 이가티되여남북만주의처처에서 동포들의류리하는참상을볼수잇는데최근모처의 저확한정보에의하면 흑룡강성송화강연안(黑龍江省松花江沿岸)의칠개현(縣)에서는 또조선농민일천여호의 오천여명이구축되여광야에방황하고잇서 가엽슨정상에빠젓다는데이제각현별로보면아레와갓다

△通河縣 四〇〇戶 二一〇〇人 △木蘭縣 九〇戶 四九五人 △東興縣 二〇〇戶 一〇一五人 △湯原縣 一五〇戶 七六〇人 △蘿北縣 一七〇戶 八七〇人 △慶城縣 一五戶 八五人 △綏化縣 一三〇戶 六八〇人

書堂資産處分問題로 兩洞農軍이罷業

서당의유지비를야학에쓰라고

◇—洪原郡下百餘戶農民結束

【洪原】 함남홍원군하룡운면(咸南洪原郡下龍雲面)에잇는룡동청수(龍洞淸水)량동리백오십여호의 청년(靑年)농군들은 일제히결속하여 지난 삼십일부터동십칠일까지총파업을단행한사실이잇다 그내용을들으면 권긔량동리에 정량시형청수재(正齋時亭淸水齋)라는 구서당(舊書堂)이잇는바한학(漢學)의 배척파아울러 글배우는 아이들이종적을끈친지오래임으로권긔량동리 청년들이 경영하는 야학(夜學) 유지비로서당재산을종합하여쓰게하여달라고 그서당관리자(管理者)들에게 루차간청하엿스나그요구를단연 듯지아니함으로 이에분개한청년들은 그를대항하는이미에서 그와가티총검속하여파업을 단행한것이라한다

書堂管理者 要求容認 罷業團은就業

농번긔(農繁期)에 이와가튼 문제로말미암아 농사의천연(遷延)(役事)인청년들이 호미와광이를 버리고 전후 사오일을경과하도록 의연부농할 형세임을간과한 그들관리자들은 창황망조하야 각자솔선으로 지난삼십칠일하오두시경에 동시해재에 일제히 집합하야 전긔 요구를단연용인한것을 결정한 는동시 오는음사월팔일을 긔하야 단연동인계를 언명하엿슴으로 요구를관철한 그들은 그즉시로부터일제히 취업을하게되엿다한다

洪原署活動 靑年卅餘檢擧 취조를마치고 七名은送局

구서당 재산처분문제로 룡운면 건충과 청년들사이에 갈등이생기어 필경파업까지 단행한결과피차 량해가성립되어 문제는일단락을지은지 십여일이 경과한지난 이십사일 새벽부터홍원서에서는 이연대활동을 개시하여 이십여명 사복경관대는 자전차로 전긔사건발생지인 룡운면에 급거출동하야 룡동청수리에서 전후삼사차에 청년삼십여명을 검속하여 동서에인치하야 엄중취조중이든데 다음과가튼칠인은삼십일오후에 송국에넘기리라한다

送局者氏名 金元浩 安亨昱 朴永礎 張崇鎭 金庚楹 宋智龍 李吉用

釋放者氏名 劉永吉外十八人

定州邑에서 協組創立

【定州】 정주읍내(定州邑內)에위치를두고 사천여명의 회원을옹호하고잇는 정주 농민련합회(定州農民聯合會)에서는각각으로 경제적파멸을밧고 잇는농민대중의 당면리익획득 운동의 한가지로지난가을에정주농민협동조합(定州農民協同組合)을발긔하야그동안불면불휴의활동을계속하야온결과지난이십팔일위선정주읍내에개점하엿는데개점첫날에성황을이루엇다는바동조합에서는 이후점차로정주군내 각처장과 주요지대에 지부를세울계획이라하며 동조합에서는 물품을 사가는사람들에게 매상고(購買高)에의한 일활이내의 리익배당을하고 남어지의 잉여금을조합원에게 균일하게 배당하는제도를 수립하야 경영하는것이라고한다

農民을威脅코 金錢外지騙取 피해자는사십여명에달하여 順天森林技手事件

【順天】 긔보=전남순천군서면(順天郡西面)에잇는삼림긔수보(森林技手補)김모(金某)의부정사건으로인하야 순천서(順天署)에서대활동중이라함은 본보에 루차보도한바어니와 그후의소식을듯건대 전긔 김모의범행사실은 날이갈수록 범위가넓어저서 피해농민의 인원수는사십여명으로서 일원이상 오십원에이르도록 농민을위협하고 벌금이나위약금등으로 밧은돈은 실로오백여원에 달한다는데 김모는순천서에서 엄중한 취조를밧고잇는바 취조를딸아사건은더욱발로되리라하며 군당국에서도매일사오명의 군속이 서면각농촌으로 허터저서 사실을일일히조사중이라더라

(◇사진은대판메ー데ー의 조선녀공대)

無慮、三萬의示威大衆 異彩！白衣女工隊

大阪의메ー데ー

本社支局長 李鎬泰發信

동양의맨체스터대판의메ー데ー ◇ 로동자농민(勞働者農民)의 일년에한번마지하는투쟁적축제일(鬪爭的祝祭日)인 오월일일메ー데이는의 대판(大阪)은그전날의 흐리던하날에 어느듯씻슨듯이구름이 것치어더업는 초하의조흔일긔이엇다 ◇ 공장으로부터 농촌으로부터 모여 드러온각조합원들은 오전아홉시에 벌서행렬의 출발지점으로 되어잇는 대판한복판의중지도공원(中之島公園)에 몰려드럿스니 로동복을입은사람 에서 론눈두른 녀직공 루바시카의제복을입은 무산소년군 등등실로삼만여명의근로대중이엇섯다 ◇ 『미래는 우리의세계』라고 놉히 부르는 메ー데ー노래도 우렁차게 무시무시한 수천경관의경계를낫바라보며 로동자농민의 긔세를 한업시올리어 이날의대판은 실로그들의천하인듯한 늣김을준다

十里의長蛇陣

이백명검속자중조선인이팔십

◇ 이날각조합의 삼만여 대중는아츰부터 중지도공원에 모히어정오의싸이렌과함께총지휘인대판시전자조회 집행위원장 우전청일(大阪市電自助會執行委員長宇田誠一)씨의격려연설로부터시작되어 각조합대표의 삼분간연설이 끗난후 ◇ 시위행렬(示威行列)이시작되어붉고 검은각조합지부긔(各組合支部旗)와밋자본가적산업합리화절대반대(資本家的産業合理化絶對反對)언론집회출판결사자유(言論集會出版結社自由)등의 스로간을쓴 긔빨을선두로 삼만의 대중이근십리 길이의장사진(長蛇陣)을치엇다 ◇ 메ー데ー노래를 부르며 천왕사공원(天王寺公園)까지이르러 동오후 다섯시에 해산되엇는데 이날검속된 인원이백오십명、조선인로동자도 칠팔십명이나 검속되엇다 ◇ 특히 수천여명의 조선인로동자가참가한이외에 수백명의조선녀공대(朝鮮人女工隊)가참가하야 씩씩하게 메ー데ー노래를 놉히부르면서 행진하는광경은 보는사람으로하여금 형용할수업는눈물거운늣김을주엇다

醫業者九千五百

사람의생명이나 병을 구호하야주는직업ㅣ의사 의생 한지의사(限地醫師)산파(産婆)간호부치과의사(齒科醫師)입치업(入齒業)등을 직업으로하는사람의총수는 전조선에 몃명이나되는가이에대하야 최근 총독부조사에의하면구천오백칠십명인데이를구별하여보면아래와갓다

醫師 一、七四九人 醫生 四、五九四人 限地醫師 二一八人 看護婦 一、二二〇人 産婆 一、二八八人 齒科醫師 四一六人 入齒業 一九五人

端川石綿鑛 百萬으로工場建築

광부파에출원코명춘긔공 火田民으로期待가만라

【端川北斗】 함남단천군북두일면(咸南端川郡北斗日面)은원래부터 금광이유명하엿스며 압흐로부터진장의금광이수처나되는데새로이 석면(石綿)광을 또한발견하여 광무국에출원하고 토지산림등도 매수하엿는바 명춘부터 공장을건축하리라하며 건축비 백만원예산으로 북두일면 화전민이사는 이만금압흐로 그대가만타고한다

端川에金沙汰 出願件數七十餘

【端川北斗】 함남단천군북두일면(咸南端川郡北斗日面)에는근년에광산이만히발견되여ノサキ[광산]과심락죽(沈樂竹) 광산은 벌서부터 채굴하는바 성적이량호하며 작금량년간 광무국에출원한 건수가박도연씨(朴道淵) 등외 칠십여건이나출원하고 모다 채굴하는중 성적이량호하다 하며허가 오기만기다린다는데 장차 화전농민들에게도 만은도움이되리라고한다

端川農組 西區支執委會

【汝海鎭】 함남단천농민조합(端川農組)여해서구지부에서는 별적머회가못되여지령으로정지하엿든바 지난이십이일 동회관에서 오후일시부터심충립(沈忠立)군의 사회로제일회집행위원회를열고 제반사항을 원만히토의결정한후 아래와가티 부서를 결정하엿다고한다

◇討議事項

一、小作人無償使役에關한件

一、土地稅役地主全擔의件 (討議禁止)

一、窮備虐酷使禁止의件 (討議禁止)

一、組合員行動批判의件

一、區內小作權移動狀況調査의件

一、區內貧農生活狀況調査의件

一、班設置에關한件

一、臨時大會召集의件

一、會費收集의件

◇部署

執行委員長池泰實 責任常務沈忠立 庶務財政部長沈相敎 調査宣傳部長金寅瀛 組織部長金希兌 敎養部長金明九 沈永林 爭議部長沈鶴國 全國洙 靑年委員長沈相䄷 婦女部長全輝嫁 黃泰弘

城津鶴中檄文 靑盟員送局

【城津】 함북성진군학중면(城津鶴中面)에 격문(檄文)이다수산포되엿다함은 긔보한바 이사건으로 성진사회단체 회원다수가피검되엿든중 지난삼십일 새벽차로 동사건의혐의자로 피검되엿든성진청맹(城津靑盟)간부리일복(李一馥)외는 일건서류와함께 청진검사국으로 송치되엿다고한다

五千組合員으로된 永興産組波瀾

未知의缺損三萬餘圓 總會時質問撞頭

【永興】 함남 영흥 산업조합(咸南永興産業組合)에서는지난이십륙일열시 당지건장(乾場)에서제사회총회를사천여명조합원 출석하에 개최하고다음순서를따러 의사진행에 들어가자 당국자의경과보고에이만수천여원이란 거액의 결손을보왓다는보고가 잇자 사천조합원은 일시유리를선언하고 맛하되 전년도에도 결의한바조합총회일에 각조합원에 대차대조표 영업보고서 재산록등을미리 배부하여달나는것을 당국자는 너무나무책임하다고 공격하는동시 사천조합원은 그손해된리유를 알기전은 승인도못할뿐아니라 다시자세한 보고서를배부한후가 아니면 회를진행치못하겟다고 선언하고 총회석을퇴장하게되여 한동안은 대혼잡을이루웟다

幹部謝過로 午後六時續會

이와가티 조합원들이 퇴장하기에 당황한조합당국자는 겸손 리유가불명한조합과가티 사천조합원을 무시할리치하다하며 조합원은 다시소동을 일으키고 오후에다섯시에 이르러 문제의손해금 리유답변이 역시 불철저하야 회를진행할수업다고 일반의 주장이공고하야 조합장인군수는 당황하여 간부수명을 식혀 말마되나하는조합원 멧사람을 교섭하야가지고 다시그대로 진행하라는것을일반은 당국자가 조합원들을 무시가너무나 심하다는분개한마음에날이저물엇다하야일당과속박료등을 요구하고 회를해산하게되자 간부일동은 다시정식사과를 하고 조합원들량해를구한후 다시회를계속진행 하게되여 동날시에 폐회하게 되엿스나 당국자의 비법적행동과 다음과가튼사항에불만을가지고해산하엿다

一、組合事務에重且大한責任을負한幹部는總會의何等準備도업시組合員을欺瞞하라는것

二、年年利益은고사하고巨大한缺損만를도不拘코缺損理由가애매한것

三、當局者는組合員無視코强制로하는事實(强制投票等)

四、缺損만내는理事에게八百餘圓俸與金을支拂케하얏다는것

五、桑苗强制配分과右代金遲延者二百數十人에게差押한것이不當한것

六、組合長이組合員을侮視하고自己主張만하라는것

七、大豆와滿州粟共同販賣는農村에大打擊을밧게하는同時에實例를보면鬪爾共同販賣와가티商權을獨占하면農民의處地가더욱不利하다는것

天氣豫報 曇一時晴

三日京城測候所發表 高氣壓은日本에서朝鮮으로擴大되여滿洲北部는氣壓이얏터젓다 全朝鮮은靜穩하고中部는多少흐리나其他는天氣가조타明日은흐릴모양이다

昨日 最高 二三度八 最低 五度八 今朝溫度 五度二

四十一邑面協議員 有權者萬五千餘

朝鮮人八千日本人六千 主要邑亦是日人優勢

총독부조사에 의하건대 오는이십일일에 일제히 선거될십사부협의원(十四府協議員)정원(定員—四一四名)수효와 유권자(有權者—五九、六九九名)수효등은 이미보도한바와 갓거니와 사십일읍(四十一邑)의협의원정원수효는오백륙인에대하야유권자수효는아즉조사가도착되지안흔해주(海州)겸이포(兼二浦) 라남(羅南)성진(城津)회녕(會寧)등 다섯읍을 제한이외총수효는 조선사람 팔천삼백구십사명 일본인 륙천륙백오십오인으로 합계 일만오천사십구명에 달하고이를지방별로보면

地名	定員	有權者數別 朝鮮人	日本人
永登浦	一〇	九三	九六
水原	一二	一八七	一六七
淸州	一二	三三九	三一三
忠州	一四	二八七	一九〇
公州	一二	九六	一六六
大田	一四	一二九	五六五
江景	一二	四一七	一六四
鳥致院	一〇	一〇二	一四一
扶安	一二	一二〇	一五〇
全州	一四	三五二	四四一
益山	一二	一八五	三二二
井州	一二	一四九	一五六
光州	一四	三一八	五二〇
麗水	一四	二九四	一八四
濟州	一四	五八二	六七
金泉	一二	二五三	一九六
浦項	一二	一三二	一九五
慶州	一二	三四六	一二三
安東	一二	二三一	一一一
尙州	一四	四二四	一二六
晋州	一四	三〇八	二一四
東萊	一二	三二八	六六
鎭海	一二	一四一	三四三
統營	一四	二五二	三一〇
密陽	一二	二三三	一三二
沙里院	一四	二五三	一四四
安州	一二	二二五	一二三
義州	一二	一八四	五三
宣川	一二	三二二	五五
定州	一〇	一三六	九〇
江界	一〇	一五三	七〇
春川	一〇	一一八	二三〇
江陵	一二	二〇二	一〇二
鐵原	一二	三三七	一三四
北靑	一二	四三一	一九四
雄基	一四	二〇七	二〇二
海州	一四	未詳	
兼二浦	一二	未詳	
羅南	一二	未詳	
城津	一二	未詳	
會寧	一二	未詳	
合計	五〇六	八、三九四	六、六五五

등으로읍(邑)에도역시우수한도시에는대개일본인유권자수효가조선사람보다만코또우세를보이는것이라한다

吉惠線起工 祝賀會盛大

【城津】 관계삼군성진길주갑산(城津、吉州、甲山)군민이다년열망하든 길혜선철도는 불원간기공하게되엿다 함은 긔보한바지난이십륙일에 길주에서 성대한 관계각지방으로부터 운집한군중으로 인산인해를 이루웟고성대한 축하식과 축하운동회까지 성황을 이루워길주시가는 완연히신흥도시의 긔분이 당일종일하엿다한다

迎日火田民 四十餘戶流離

火田取締苛酷으로

【浦項】 경북영일군신광면마북동(慶北迎日郡神光面馬北洞)은주민의대다수가 화전민(火田民)이엿는데 수년이래로화전의취체가 넘우혹독하야 생활의길을일코류리군(流離群)이속출하야 전동(全洞)의 사십여호가리산(離散)하는참혹한현상을나타내엿다한다

端川火田民 生活에打擊

【端川北斗】 함남단천군북두일면(端川北斗日面)은단천군내의화전민만이모여산다고하여도 과언이안일만치 감자 도업서 그날그날을 겨우지나면서도 그래도희망을 바라며 화전민의유일무이한 아편제조(阿片製造)허가원을 제출하고는간관이빈민구제사업이나만큼농민과화전민들은 참으로 긔대가컷든것이다그러나 자본벌들에게 패북을당하는이만큼 아편허가는 관련이엿스며 긔대하든 그허가는자작이라도하여먹기근심업는 사람들에게만 허가가나오고 농민이나화전민은그허가조치엇지 못하여 남녀노소를 물론하고주림창자를움커쥐고헤매는이는참 경이야말로목불인견이라고한다

私のすきな 御園石鹸 미소노비누

웨조와 고라 말삼하오……

냄새나 거품이나 무어던지훌륭이 말숙한어엽븐 살빗으로된답니다

御園白粉本舗 伊東胡蝶園

寫眞機械 活動寫眞機 一般材料 島田誠昌堂 京城府明治町 電話本局二四八八番 二九九番 振替京城三〇八番

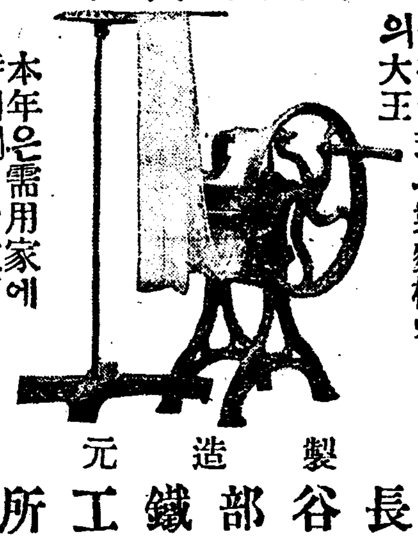

發明 新案特許 長谷部式製麵機 開祖

長谷部式은製麵機中의大王

本年은需用家에特別割引大放賣

製造元 長谷部鐵工所 京城府龍山元町一ノ一七 電話龍山一二一四番

鈴木商店

外科 肛門病科 醫學博士 朴昌薰 入院室各等獨房 (電話光化門二五八三)

△廣告 도記事이오니 注意해보시요

紳士服店 엔도 품질과형이새로운店 京城長谷川町 電話本局一三六六番

京鄕二百餘團體指定

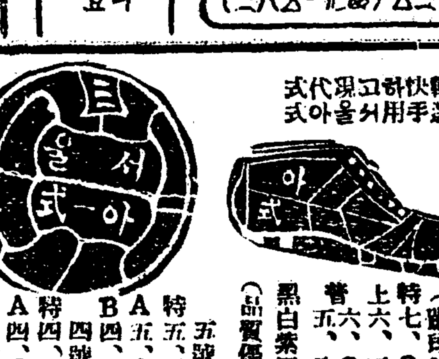

蹴球靴 特七、〇〇 上六、五〇 普五、八〇 黑白兼同一 (品質優良)

輕快하고現代式 選手用서울아式

蹴球 五號 特五、五〇 A五、〇〇 B四、五〇 四號 特四、五〇 A四、〇〇 B三、五〇 中部添付

京城公平洞一一四番地 서울운동구製造所 振替京城一五五一五番

鰛肥販賣假協에 三郡漁組抗議
五十萬漁民에重大問題
일반어민의타격방지코저 利原漁組에實行委任

【遮湖】 각지의온유비제조업자(鰛漁肥製造業者)와생산자들이 일제히 현재조선총독부대삼릉급합동유지와의 가협정된 일수판매제를 적극적으로 반대하며아울러 판매조합과 수산조합(水産組合)까지 반대하는 동시에 수산조합총대와 그총대회의 결의건을 반대부인하는 귀세가맹렬하다함은 지상에 루루히 보도된바어니와 이제 함남리원(咸南利原)遮湖에잇는리원어민조합에서 책임자가 단천어민조합과 북청군신창어민조합(北靑郡新昌漁組)의책임자들을 려방회견하고 금번에 총독부대산릉급합동유지와의가협정된 일수판매제와 판매조합과 수산조합등은 제조업자보다 생산자인 어민에게 결손을준다가(略)하여 근본적으로 파멸을 촉진식히는것이라하여 세조합에서 합동(合同)하여 항의문을 조선총독이하 각요로인물에게 발송하는일편에 함남각어민에 잇는 제조업자들에게 발송키로하고 발송할때까지 모든책임을 리원어민조합에서지고 지난이일부로 장문의항의문을 작성하여 우편으로발송하엿다한다

◇決議文

東海岸五十萬漁民의 死活問題인鰮漁業에對한總督府對三菱及合同油脂와의 假協立案은生產費以下로低下된假協定으로因하야生하는缺損을我等漁民에게轉嫁식혀 極度로貧窮한細民生活을迫害하려함으로 이에不安을感한我等은自體生活保障을爲하야 茲에그理由를指摘하야抗議를提出함

一、我等의生活을根本的으로迫害하려는一手販賣制를骨子로한 假協定案과一手販賣와生產制限을基調로構成된 鰛油肥製造業水產組合을絕對反對함 理由略

二、救濟할窮民에게二重負擔을식혀서取引業者의失業救濟機關으로成立된販賣組合과假協定案 販賣組合 生產制限等의決議를取行한水產組合總代와此等議案을 上程決議한總代會及其他決議全部絕對反對함 理由(略)

三、加工生產인製造業者보다直接生產者인我等의生產費以下로低下된生鰛價格의補充策으로救濟資金을直接生產者인漁民에게融通함이當局으로서取할公正한政策임으로此實行을要求함

咸南端川郡利中面汝海津 端川漁民組合
咸南北靑郡新昌面新昌港 新昌漁民組合
咸南利原郡南面遮湖港 利原漁民組合

遮湖製肥業者 鰛價協定通牒
오는칠일에회집협정 利原漁組斡旋으로

【遮湖】 함남리원군남면일대(咸南利原郡南面一帶)에잇는어민들은 작년도의정어리를 각제조업자 공장에다 잡어다주엇스나아직까지 고기갑을 정하지안코잇슴으로 회계상에도 곤난될뿐아니라 혹자들은 자긔들마음대로 고기갑을 정하여어민들에게계산서(計算書)를보내엇다는데그러키 때문에 각인각양으로고기갑을 정하엿스며 더욱생산자인 어민에게 중대한관계를 가진고기갑에 대하여 하등의타협도업시 자긔들에게 유리하도록독단적으로 가격을 정하엿슴을부당으로 인정하고 리원어민조합에서 지난이일에 차호제비업자들에게 작년도 생온(生鰮)대가를 통일적으로 적당히정키위하여 압에와가튼 시일과장소를정하여 쌍방이협정하자고 통문(通文)발송하엿다한다

▲時日 五月七日下午一時
▲場所 遮湖社會團體會館

木浦濟州間 試飛行開始
십일일부터

【木浦】 얼마전부터준비중에잇든목포제주간(木浦濟州間)의 비행항로(飛行航路)가 결정되엿슴으로 드듸어오는 오월십일일부터 목포제주간의 상공(上空)에는 「[illegible]」단의 오락연소래와함께 비행의처거름이 시작되리라는바 그예정순서를들은바 십일일 오전여섯시에 경성여의도(汝矣島)비행장을떠나 동일오전여덜시 약두시간동안에 목포에도착하여 동부다시제주로 출발하엿다가 그이튼날오전여덜시에 다시목포로 도라올예정인데 이가티사일간 시험비행을 계속하다가 십사일오전여덜시에목포를떠나 남양(南陽)하동(河東) 진주(晉州)대구(大邱)와 남선각비행장(南鮮各飛行場)을실지시찰하고 경성으로 돌아갈예정이라하며 책임비행사 소미웅치(小尾熊治)씨는 지난이십구일 제주도비행장예정지(飛行場預定地)시찰로 출발하엿다고한다

望日水組紛糾擴大
陳情報告밧고더욱憤慨
수리조합당국에서도완강 地主初志貫徹盟約

【平壤】 평양부외망일수리조합(望日水組)에서는 지주회에서폐당된결의를하는동시에서약위반지주에게는 일반보(一反步)삼십원식의 벌금을 징수하기로결의하얏고 개축공사중지 몽리구역확장안포기등을 총독부당국에진정한바잇섯다함은본보상에 루보한바어니와 총독부당국에서도 유야무야간에 동문제를장사지낼도읍으로 경성으로부터돌아온진정위원장,석(張石)량씨의 보고로 수백명지주들은대분개중에잇서전재산의희생을당하더라도조지관철을목표로 맹진할것을 또다시맹서한다하며 일방수조당국에서는맹렬한지주의 반대도 귀이불문격으로지주들의승락도업는확장공사를속행중인데 동지방에서는 소작인들과부락민들이일치단결하여 로임(勞賃)은암만준다 하여도결대로 공사에 응치안는관계로수조당국은 부득이 평양방면에서수백의 로동자들을 초빙하여다가공사를계속중이라한다

보아 당시정황을 예긔한다

松岳水組問題
地主期成會組織
삼십일온양온천에서 反對運動은保留

【牙山】 충남아산송악(牙山松岳)수리조합이 설치되라함으로이를반대키위하야해몽리구역내의 지주들은 종종회합을하엿슴은 본보에루보한바어니와 지난삼십일오후세시경부터온양온천(溫陽溫泉)대동려관(大東旅館)을 총회장소로하고 경향각지의 지주백여명의 출석과 위임급 대리필참장으로 총회를 개최하고 전긔수조설치에 반대키위하여 긔성회를 조직하라함에소화온양서로부터시긔불리라는리유로 개회를 승립한결과 반대의 운동은적당한 시긔까지 보류하기로하고 개회케 되엿슴으로 림시의장리준규(李濬珪)씨개회선언과성후 전형과 정관삼십조를 일사천리격으로 통과하고 위원이십칠명과 상무원아홉명을 선거한후동여섯시경에 폐회하엿는데 전긔 위원씨명은다음과갓다

◇常務委員 李用瑀 安炳鎭 李大畓 李奎澈 朴健永 李準珪 李惠相 金榮鎬 崔宗鎬 申元敏 李奎山 趙炳國 李鍾根 洪順七 徐丙甲 金漢默 李丙昇 金相哲 韓成源 尹致明 李完永 宋永基 洪必求 金谷吉郎 吳鍾大郎 金漢鉉 金漢益

▲委員長李鍾永 ▲副委員長李鍾珪 ▲常務委員李惠相 李承弼 金榮默 金相哲 金榮稙 李用瑀 趙炳國

金英俊氏特志

【釜山】 부산수정정(釜山水晶町)에잇는수정사립보통학교(水晶私立普通學校)는재래 수정정강학재(水晶町講學齋)에서경영하야오든바 경비상(經費上)곤난으로유지하기매우어려운경에 잇든바 수정정 유지김영준(金英俊)씨는감격의눈물을금치못하야 수정사립학교(水晶私立學校)에 금삼백원(金三百圓也)을긔부하얏다 일반은이의특지에 감동치안는이업다한다

四百名土地差押코 大地主土地競賣公告
오는十一日에는斷行한다고 쌍방타협성아직조픔도업다
平安水組事件續報

【順安】 긔보=오래동안소화오년도 조합비가 부당부과라하야 상금까지 납부하지안코낫칠내조합간부를 걸어 일반지주들이 배임급문서위조죄로 검사국에 고소까지하는 일방조합당국에서는 긔정방침이라하야 지난십일에 조합비오십원이상되는데 지주사백여명에게 소유토지를 차압하는동시에 또다시남어지몰납지주에게도 차압 수속을속속히하는중인바 그간반지주측에서는 여러가지로대책을강구하여 교섭하엿스나조곰도원만 해결의 서광을엇지못하고 조합당국은 맛침내좌긔십오명대지주에 차압통지를 오는십일일에 필경경매한다고 공고를하엿다 따라장차 이문제가여하한 해결을할는지 일반지주의사활문제이니만큼 목하 여론이비등하다한다

記

一、大同郡斧山面中里 李元植 畓 七千六百十六坪
二、龍川郡內中面大成里 李炳植 田 三萬二千五百十六坪 畓 一千四百三十二坪
三、平原郡順安面舘北里 金致俊 田 一萬八千二百五十六坪 畓 九千三百四十二坪
四、平原郡兩花面坪里 申永敏 田 一萬六百十四坪 畓 三千八百七十五坪
五、平原郡兩花面坪里 蔣弼明 田 三千二百三十九坪 畓 三十九十六坪
六、平原郡順安面宅庵里 金亨杰 田 八百二十一坪 畓 二萬二千五百十七坪
七、平原郡順安面浦井里 李根善 田 二千十七坪 畓 五千四百十八坪
八、安州郡安州面東七里 安炳卓 田 八千五百十七坪外二人 畓 五千七百十四坪
九、平原郡順安面舘北里 金致璇 田 六千三百三十一坪 畓 二千八百六十一坪
十、龍川郡東下面法里 金麗幹 田 三萬六千四百九十四坪 畓 一萬四百二十四坪
十一、大同郡在東里面氷庄里 黃贊永 田 一萬六千三百二十一坪 畓 九千四十七坪
十二、平原郡順安面浦井里 朴鎭潔 田 三千八百六十坪 畓 七千八百四十坪
十三、平原郡順安面上陽里 金基善 田 七千五百二十九坪 畓 六千百五十六坪
十四、平原郡順安面南昌里 安吉祚 田 二千七百七十七坪 畓 三千八百八十三坪
十五、大同郡在京里面氷庄里 黃贊成 田 三千六百十二坪 畓 九千四百十八坪

海苔場侵害로 損害額請求訴
◇…삼백어민을상대로 長興海苔組에서

【長興】 전남장흥군대덕면회진리민백여명이련서하여동군읍에잇는 가등(加藤)변호사를 소송대리인으로 정하고 동대덕면이회진과 덕산리민삼백명을 상대로 손해배상으로 오천원청구소송을 광주지방법원 목포지청에다 지난사월십일경에 제출하여 제일회변론긔일 오는오월팔일이라는데 이제그자세한 내용을 듯건데 피고측인 이회진과덕산두구역이잇는 곳의 조수(潮水)출입하는 관문에다원고인회진어민 백여명이발을 막엇슴으로 이회진어민과 덕산어민은발하기를 남의발압헤다 막으면 조수의 힘이미약하여 피해를입게되니 철거(撤去)하라고 하엿스나 도시아니함으로 할수업시구역과 모든것을 관리하고잇는해래조합에 그것을말하고 조합리원의 협회하에 일백이십여명의 진부들 이회진어민과 덕산어민 산백명이 전부철거 긔본최하엿든것이라는데 이들철거당한 회진어민들은 발되원가와 그밧에서 해래를산출할 대가(代價)를 동산하여 그와가려 오천원을청구한것이라는데 동해래조합에서는이 회진과 덕산의어민의대표로 리사(理事)가 출정변론하리라하며 일반은 이사건에대하야 근래히유한사건이라한다

潭陽靑盟大會延期

【潭陽】 전남담양청년동맹(全南潭陽靑年同盟)에서는 긔보한바와가티 지난사월이십륙일에 정긔대회(定期大會)를 개최하려고 하엿든바 계출(屆出)도 하기전에 안내장(案內狀)을 발송하엿다는리유로 경찰의간섭이잇섯스나 필경집회는 허가되엿다한다 그러나당일은우천(雨天)임으로 각지부(各支部)대의원의출석이 불능하야 엇지할수업시 다음으로연긔하얏다는데 긔일은 아즉미정이라고한다

地方人事

▲金鼎七氏(平壤各組合聯合會會長)京城商工協會大運動會에寄贈할銀杯를가지고二日午後車로上京
▲金昌煥氏(同副會長)上同
▲安昌鉉氏(同總務)上同
▲李希鬲氏(順安義明學校長)安息年으로一九三○年春에歸國中이든바去一日歸國
▲李啓漢氏(平原郡守)新任人事次去一日本報順安支局來訪
▲李熙迪氏(新義州辯護士)東京에서開催되는辯護士會議에新義州代表로出席코저二日午後六時三十七分車로渡東

同胞作人의農糧拒絕
種稻엔三倍暴利!
遼寧省清源縣南山城子의 百餘戶移住民困境

중국료녕성청원현남산성자(中國遼寧省清源縣南山城子)부근에 산재하야잇는조선농포의 생활상태가 비참하고그들의 운명이 경각에잇다함은 이미상보하엿거니와 이제다시후보를 듯건대남산성자부근일내에이주한배포의총수는일백칠십구호로파종긔를당하엿스나농장한뙈기업서 긔아(飢餓)선상에방황하는자가 일백오십여호에 달한다하며 중국인에게 농량(農糧)을 구한즉 흉풍(凶豐)을 알수업다하야 절대거절하며 작년의 한재(旱災)로 종도(種稻)조차 구하지못한 사람은 중국인지주들에게 그선대(先代)를 칭하니 시가(時價)십일원(元)의 종사대금을 추수긔(秋收期)에가서 삼배 이상인 삼십삼오원의폭리(暴利)를강칭한다는데 부득이 그것이나마사용하지아늘수업다하며 더욱 심한것은 림박한 농경긔(農耕期)에 수전(水田)경영을 중시하는자도잇서 아조절망에 다다른동포가 이십여호에 달하는바 동지김린서(金麟瑞)등 포제씨는 남산성자동포구제회(南山城子同胞救濟會)를 조직하고 구제사업에활동하는 중이나모다 무산자들임으로 국내동포의 만흔동정을 고대하는터이라한다

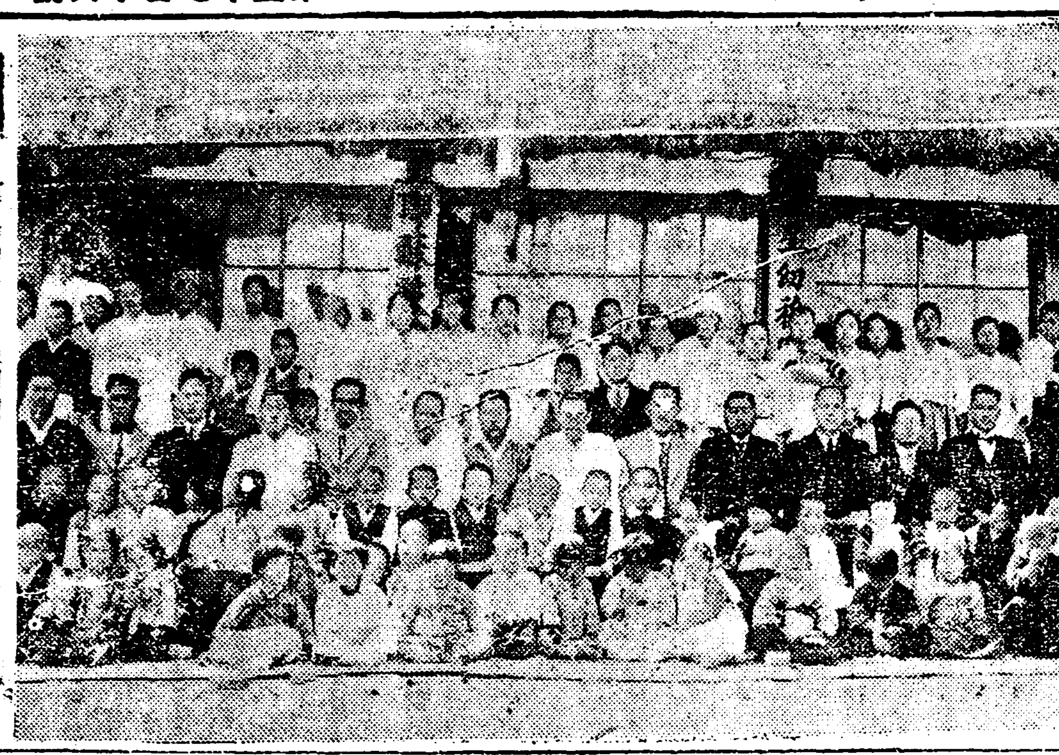

三陟三幼稚園保育式

各地메-데-通信

不穩檄文貼付로 靑年多數檢擧取調
朝鮮窒素會社一帶에서 咸興署俄然大活動

【咸興】 함흥경찰서(咸興署)에서는 방금청년다수를검속하고 함흥본서로부터 직접복전(福田)고등계 주임이하 다수고등계원이 매일출장하야 목하극비밀리에 엄중취조중인데 사건의내용은 일체비밀에 붓침으로 자세히알수업스나 지난오월일일의 메이데이를압두고 함흥경찰은 각방면으로 엄중히경계하여오든바 사월이십구일아침에 돌연흥남 조선질소비료회사(朝鮮窒素肥料會社)공장부근 곳곳에는 메이데이에대한 과격한선동광고가 처처에첩부되엿슴을발견하고 경찰은 아연긴장하야 모종비밀계획이잇슴을 예측하고 범인을엄탐하는동시에 평소부터 주의하는인물의 가택을수색하며 또는회사부근 통행로에 경관을배치하고 직공기타려객을일일히 엄중히 신체수색을하는등 실로삼엄한 경계를하여왓슴으로 미루어보아 금번사건은 동공장중심으로 메이데이를긔회로하야 계획한모종사건이 미연에발각되든듯 하다한다

興南朝窒工場 職工四名檢擧

【興南】 지난 이십구일부터 흥남주재소(興南駐在所)와함흥서(咸興署)경관이총동원하야흥남일대에 비상선을 느리고수색에노력중이더니 익삼십일 새벽다섯시경에 운중리(雲中里)에잇는조질직공(朝窒職工)석봉근(石鳳根)(四城酸)리종흡(李鍾洽)(二讀安) 최인호(崔寅昊)외일명을검속하야방금 흥남주재소에서 인치취조중이라는데 사건의정체는 절대비밀에붓침으로 알길이업스나 듯는바에의하면모종단체의연루자의 혐의인듯하다고한다

徐隊淳釋放

【興南】 지난삼월이십사일에 모종사건의 혐의로검속되엿든 십여명중 칠명이 석방되엿다함은 이미보도 한바이어니와 지난이십륙일 하오六시경에 동사건에 검속되엿든서대순(徐隊淳)(三益)씨가석방되엿다는데 남어잇는 김형(金瀅)석병선(石炳璿)리도규(李道圭)한주교(韓柱敎)한국태(韓國泰)등 수씨는아직계속취조중이라한다

密陽社會團體에 幹部十七名檢束

【密陽】 오월일일신간회밀양지회위원장과 조용숙(趙鏞淑)외 청년동맹간부칠인과 로우회간부사인 소년동맹간부사인은마암산(馬岩山)강변에서 놀다가검거되어조사중이라한다

永興에선禁止

【永興】 함남영흥(咸南永興)에서는 지난二十七일에 조선노총(朝鮮勞總)영흥노동동맹(永興勞働同盟)명의로국제노동제일(國際勞働祭日)을긔념하기위하야 영흥경찰당국에 석순아울러 계출(屆出)을하엿든바 당국으로 부터허가할일대는 시긔가 불온할뿐외라 상부의 명령으로절대 안된다는거절을당하고 멧개월전부터 손꼽아라 긔대하던 로동자 농민들은한숨소리만 놉다고한다

順天에서는 屋外集會禁止
로동회관내에서거렴

【順天】 전남순천서(順天署)에서는 오월일일 『메-데-』를압두고 몃칠전부터 사회운동에요인물의 신변을엄중히 감시하여왓슴은 물론이려니와 당일에이르러는 고동사범 외근할것업시총출동하야 농민,로동(農民,勞働)회관을 철통가티경계하는동시에 회원들의 외출까지금지하엿슴으로 일반회원들은 회관안에서만 긔념하고 말엇다는바 작년에비하야 경계는더욱 삼엄하얏다한다

平壤메-데-紀念
出版勞組員百餘名이

【平壤】 평양출판노동조합에서는 진일평양 로동련맹내회석상에서 회의진행중 『메-데-』에대한결의를금지하엿슴에불구하고 당일정오경에득월루(得月樓)하에 백여명조합원이집합하여 종로범위에서나마『메-데-』긔념과긔념창영이잇섯다한다

工場主側에서 休業勸誘
긔념하라고 후업을식혀

【平壤】 『메-데-』에공장주인측으로부터 자진하여 휴업을권고한곳주가잇다 출판로동조합과로자의관계를가지고잇는광문사(光文社)를필두로 사오개의인쇄소에서는 직공들을 모아놋코『메-데-』는로동자의축제일인데엇재서 휴업을 안는가? 오늘은 일을중지하고 마음즐기라고자진휴업을 선언하엿다한다『메-데-』와 이건에는들어볼수업든일에피소-드일것이라한다

安仲郵便所開業

【平澤】 긔보한바와가티진위군오성면안중리(振威郡梧城面安仲里)에 우편취급소(郵便取扱所)가설치되기로 이미본보에보도하엿거니와그간모든준비가락착되엿슴으로오월일일부터일반우편물을 취급케되엿다는데 그래에서정리우편소(西井里郵便所)의 배달구역이든 청북(靑北)오성(梧城)현덕(玄德)포승(浦升)사면전부락을취급구역으로확정되엿다하며 일반 우편물은 평택자동차운수주식회사(平澤自動車運輸株式會社)의 자동차판으로 취급케되고 위체취급(爲替取扱)은소위체(小爲替)와진체위체(振替爲替)이외에는 취급치못한다고한다

▲鐵原競馬大會 【鐵原】 철원군철원읍(鐵原郡鐵原邑)에잇는 철원승마구락부(乘馬俱樂部)에서는 년년히 철원지방발전과 산마장려(産馬獎勵)와 마종개량(馬種改良)을위하야춘추량긔에 정긔적으로경마대회(競馬大會)를 개최하여왓섯는데 금년에는특히 철원도시계획과 일반시설이 더마더적으로 개최할예정인바 시일은 오월이일부터 륙일까지오일간이라는바 만일우천(雨天)이면 순연(順延)할터이라는데 지금부터인긔가 집중되얏다

紅樓夢 (二七)
例雲 譯 夕影 畫

〔[illegible]〕 一

여러사람들은 평아가 오는것을보고 몰우들 『너의아씨는 무엇하시든? 어제오시지를 안니?』 물으니 평아는 웃으며 『그냥반이 어되 몸을어더서 오실수가 잇나요 그래서말슴이 잘잡숫지도 못하고또 오실수도업슴으로 나더러가서 잇나업나 물어보고 또 나더러 멧개만 달래서택으로 가저오면 잡수시겟다고 하서요』 하니 『잇다 만히잇서』 상운은 이러케말하고 얼른사람을 식여 찬합을가지고 그중큰것 열개를 담는데 평아는『배꼽붙은놈을 멧개만히담으라』고하엿다 여러사람이 또 평아를 잡아안치라는데 평아는 안즈러들지아니하매 이환이 그를 흘겨보고 웃으면서 『너는 그래도 나는 꼭 안치고야 말겟다』 하고 잡아끌어 자긔결에 안치고 술한잔을 딸아 그의입가에 대어주니 평아는 얼핏 한먹음 마시고 곳 가랴고하는데 『나는 꼭 너가는것을 허락지안는다 너는 다만 너의아씨만알지 나의말은 듯지 안는것이 나라나뵈는구나』 하며 또 한멈을게게 『먼저 이합좀갓다가 둘이고 내가 평아는 머물러두엇다고 여쭐게』 이처럼보러보냇다 그할멈은 조금잇다가 찬합을 들고 돌아와서 『둘째아씨께서 말슴하시기를 아씨께서와 아가씨네는 나의 입수진부리 하라는것을 웃보지 맙시사고 이합안에는 아까 외가댁마님께서보내신 릉분고(菱粉糕)-떡이름-와 기름에복근닭고기인데 아씨와아가씨네가 잡숩시사고하서요』 하고 또 평아에게 『말슴하십되다 당신을 심부름보내엇드니 당신은 먹기만탐해서 오지안는다고하시면서 당신더러 술을적작삽수라고 하십되다』 하매 평아는 웃으면서 『만히먹으면 또 나를 어쩌신답되까?』 하며 일변 모른체하고 마시며 또 게를 먹으며하엿다 이환은 평아를 끌어 잡아단기고 웃으면서 『가석하다 이러케 잘생긴모양으로 그저팔자가 평범해서다만 방안의 부리는사람이되다니! 모르는 사람들이야 누가 너를 아씨나마님으로아니보겟니?』 하엿다 평아는 일변 보차와 상운등으로 더불어 먹고마시고하면서 일번 고개를 돌려서 웃고 『아씨! 나를 이러케 어루만지지마서요 나는 간지러워 못 견듸겟서요』 『에고! 이 딱한것은 무엇이냐?』 이씨가 몰으니 평아는 열쇠라고 대답하엿다 『무슨 요긴한물건이라고누가 흠쳐갈가 보아서 이러케몸에다 차단말이냐? 내가온종일 남을하고 밧하지마는 당승(唐僧)이 경을 가질러가는일이잇서야 곳 백마가잇서 그를태우러 올것이오 류지원(劉智遠)이 천하를 차지게되야 과정(瓜精)이 와서갑옷투구를 들어게되는셈으로 너의아씨같은이가 잇스니까 곳 네가잇게 된것이로구나! 네가곳 너의아씨의 총열쇠인데 오히려 이런열쇠는해서 무얼하는것이냐?』 이씨가 이런말을하니 평아는 웃으면서 『아씨는 약주를 잡수시며또 나를가지시고 심심풀이로놀리십니다그려』 하매 보차가 웃으면서 『이것은 참말슴이다 우리들이 한가할때에 평론도햇서마는 너의들 이몃사람이야 몰우들 백사람가운데에서들 한사람이나 골라넘수 잇겟니? 각사람이 채각금 장처가 잇는것이 묘한 일이지!』 『대소사를 막론하고 몰우 찬리가 잇는것이지 가령노마님방안에 만일 원앙제집애가 업슬것같으면 어떠케될수가잇나? 마님으로부터 그 어느누가 감히 노마님말슴에 못하겟습니다 말슴할사람이 엄지마는 그애는 못합니다라는 말을 감히한단말이야 노마님께서 다만 그한사람의말은 들으시니까. 노마님의그 의복이나몰은것을 다른사람들은 몰으지만그애는몰우잘알지! 만일 그애가 말아 보살피지안는다면 다른 사람들이 얼마나 속여빼내갈는지 모를것이다 그리고또 그애는 마음이 공평해서 비록 이런지위에 잇서도 항상남을위해서 조토록 말슴을올리고 세를밋고 남을 업시녀이는일도모지아니해!』 이씨는 이런말을하엿다

第一回慶東個人庭球大會

一、時日 五月十七日(日曜日)
一、場所 未定
一、申請場所 朝鮮日報浦項支局
一、參加料金 一組 一圓
主催 朝鮮日報浦項支局
後援 浦項鐵棒團

맑은담窟探勝隊募集

一、出發日時 五月十七日午前八時(雨天順延)
一、會集場所 新上店友俱樂部
一、申請 五月十五日外지店友俱樂部로
一、會費 拾錢
主催 新上店友俱樂部
後援 □報新上支局

禁酒斷煙大講演會

時日 五月五日下午八時
場所 白善行記念館
主催 平壤禁酒斷煙同盟會
後援 朝鮮日報平壤支局

揚子江 全十二卷
監督…李慶孫氏 撮影…韓昌燮氏
主演…全昌根氏 南宮雲氏
朝鮮劇場

一、封切週間의四大特典
二、楊子江글시募集當選發表
三、封切週間每夜先着入場客五百名에게 楊子江 用紙! 無料進呈
四、外에 朴漪影氏의 特別舞踊出演
仁寺洞 朝鮮劇場

미나도座
五月一日부터特別大公開
◇메트로꼴드윈메야社特作 스카-트 全七卷
監督…엣스로 主演…시토니챠푸린氏
◇와데인드네숀엘社特作映畫 紅燈의港口 全八卷
監督…호와드히긴氏 主演…아란리스 스헤아라-氏 프랑켓트고라라-氏
◇孤星影片公司作品 ◇上海在留同胞作品 朝鮮人으로된中國映畫 楊子江 全十卷
監督…李慶孫氏 撮影…韓昌燮氏 主演…全昌根氏

五月一日부터大公演
午後八時에大樂劇團舞臺下로
入場料金 大人二十錢 小人十錢
(三日目變題)(每日變題합니다)
本劇所演脚本
悲劇 希望의淚 二景 演出…鄭 提供…石 裝置…黃
悲劇 玉順의죽엄 二景 演出…鄭 提供…黃 裝置…黃
笑劇 無事太平 全一場
豫告 村落의名花 (女優로서男役) 三場 人情劇 아-어머로가 나全景

團成社
五月四日부터 五日間
大人三十錢 小人二十錢
◇쏘비에트메쥬라푸롬社超特作 亞細亞의大暴風 全八卷 監督 푸도푸킨氏
上映 스트르스트社特作品 쪼니大成功 七卷
◇떼에이아-드社特作映畫 怪魔橫行 七卷 大探偵活劇 헨리오트氏監督作品
次週九日부터 우파社超特作映畫 不朽의名作品 九卷
電話光九五九番